大光畫刊

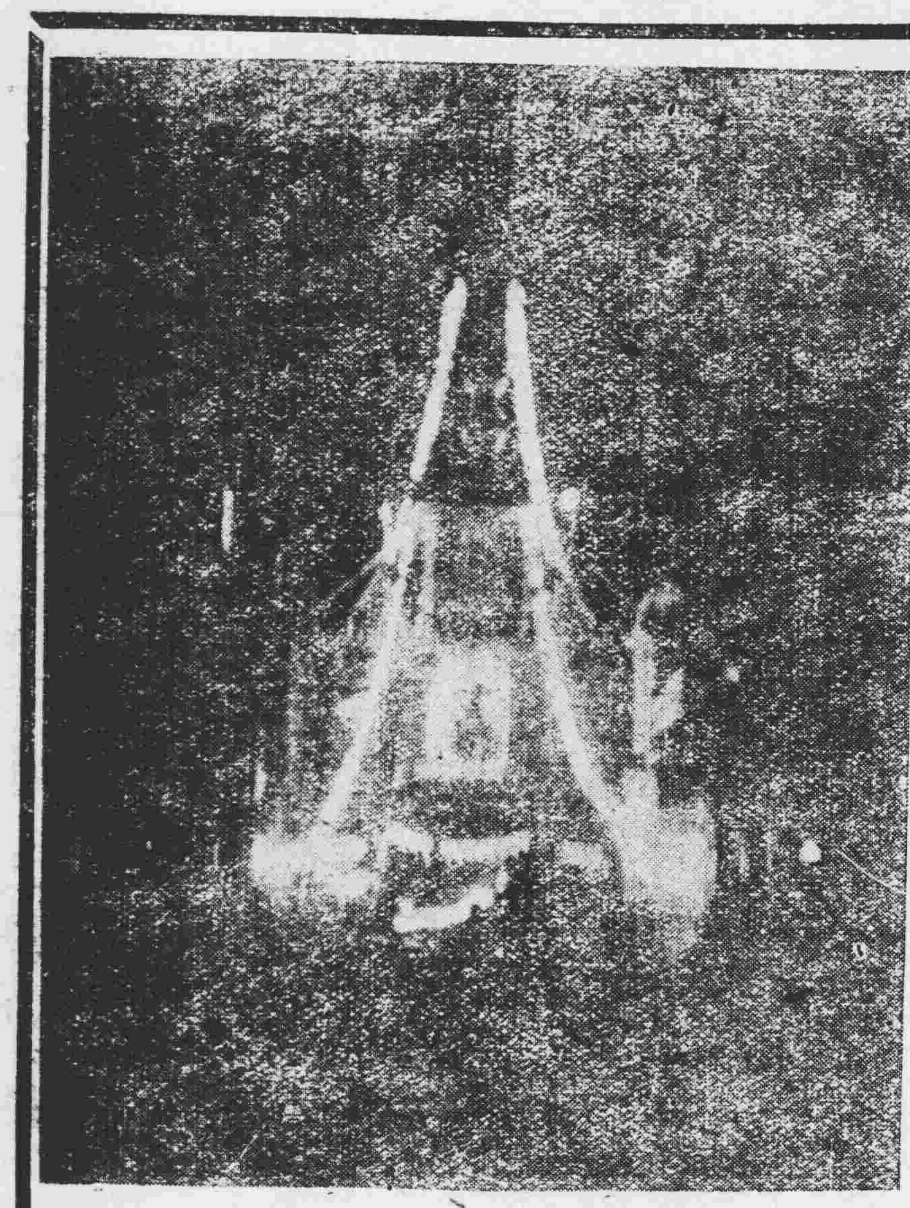

（左一）蔣委員長肖像之萬丈光芒
（右）上九路牌樓燈光如晝

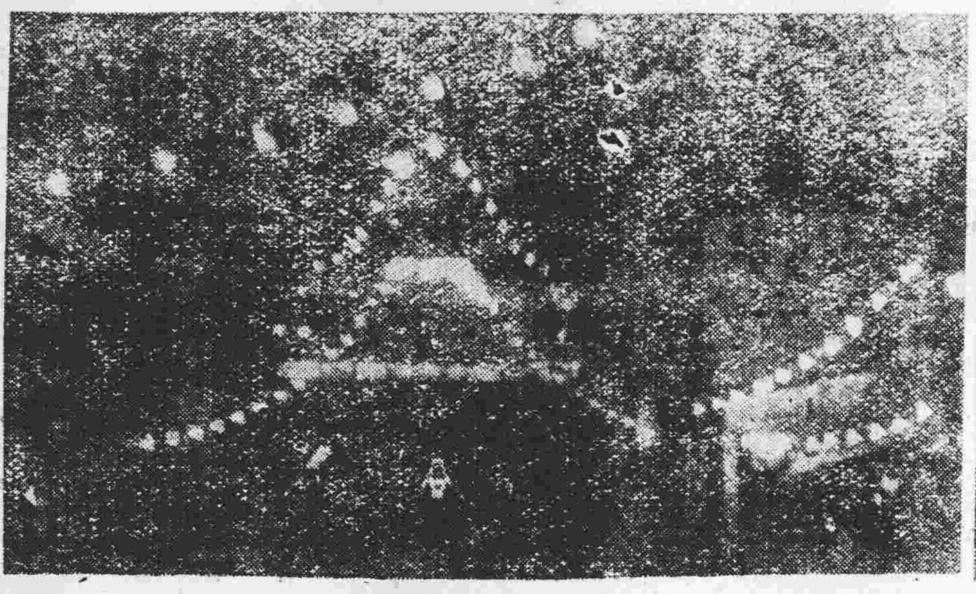

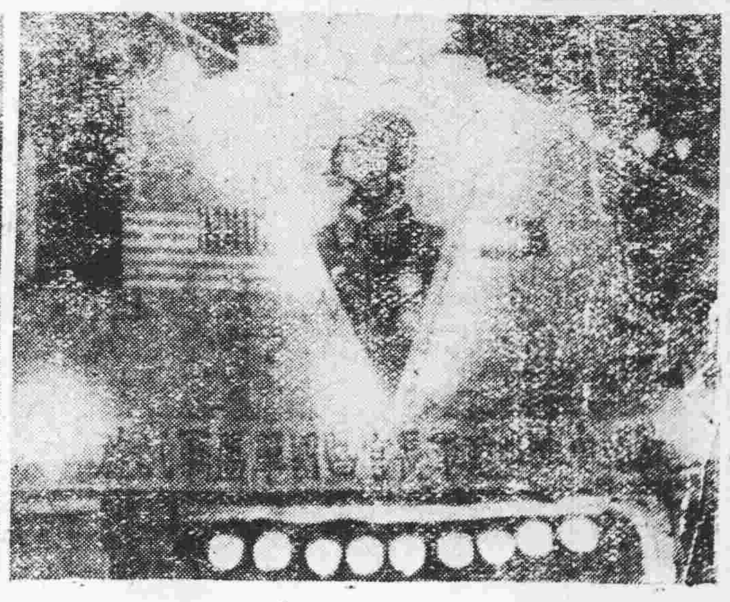

（左二）海珠路上牌樓之夜景

光榮的凱旋

（右）我國軍浩浩蕩蕩開入廣州之輜重隊（下）我國軍健兒精神奕奕

（本報記者李能光攝）

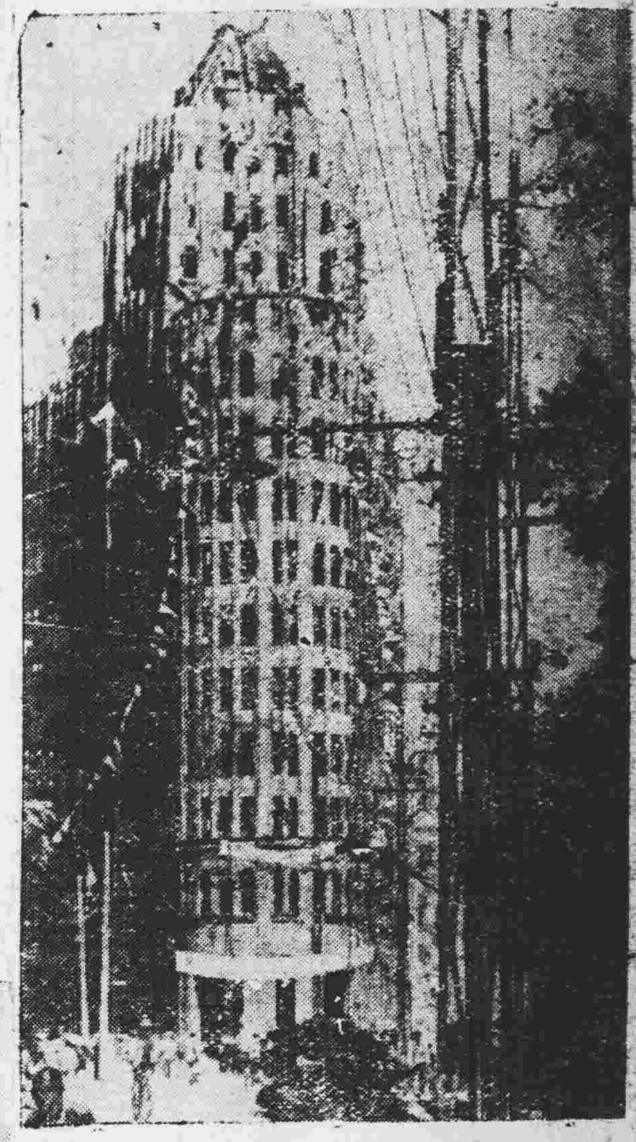

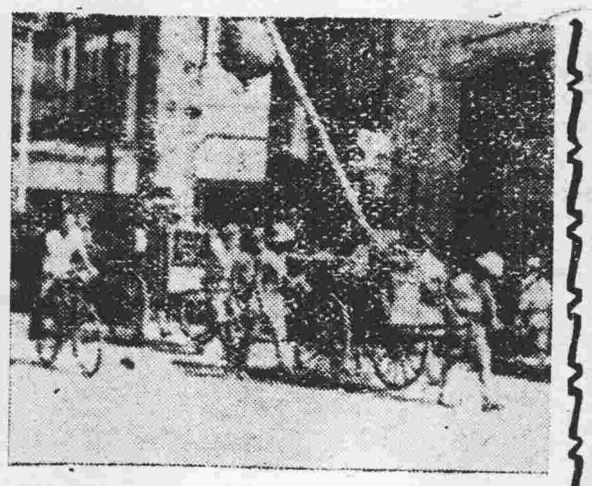

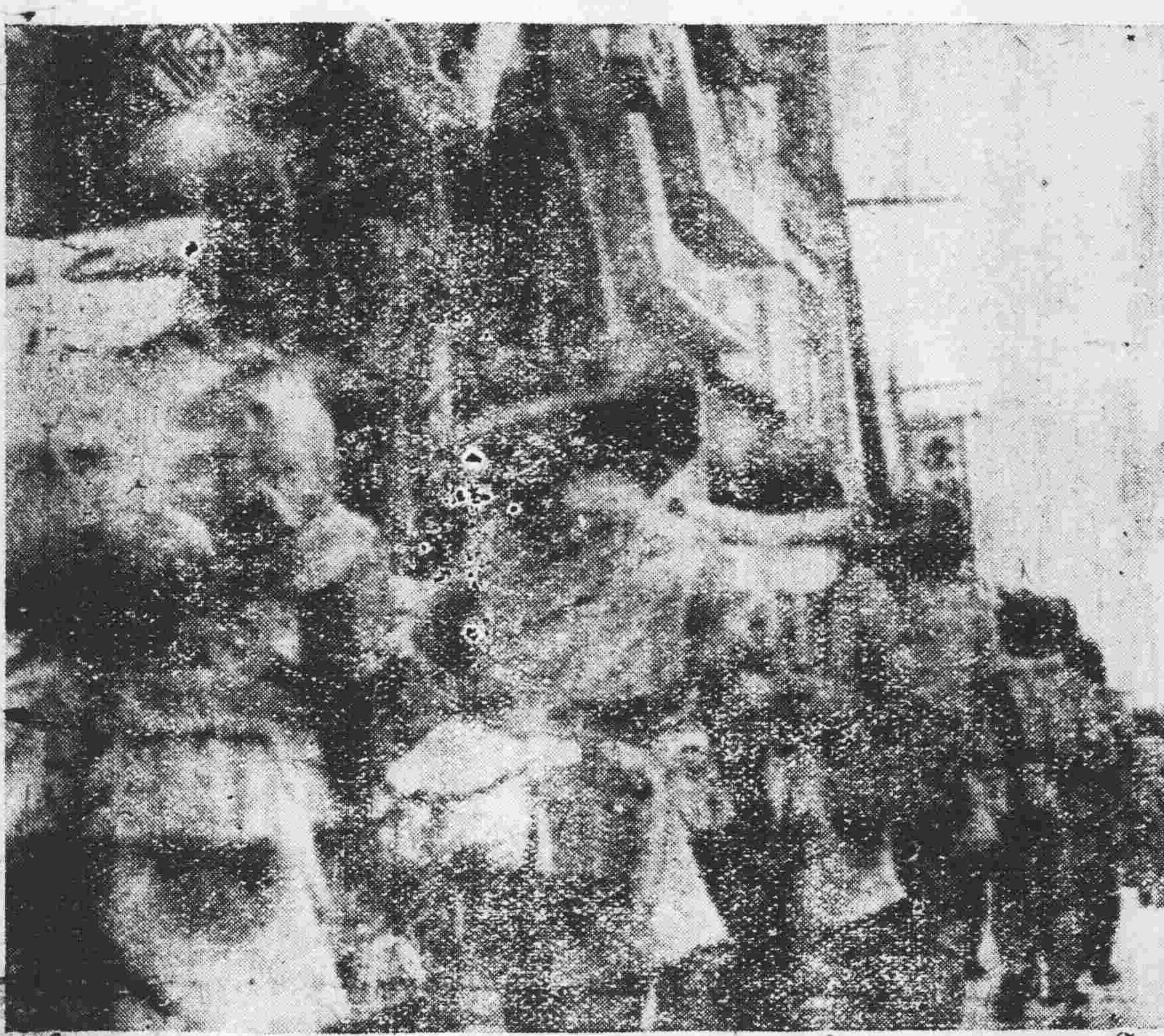

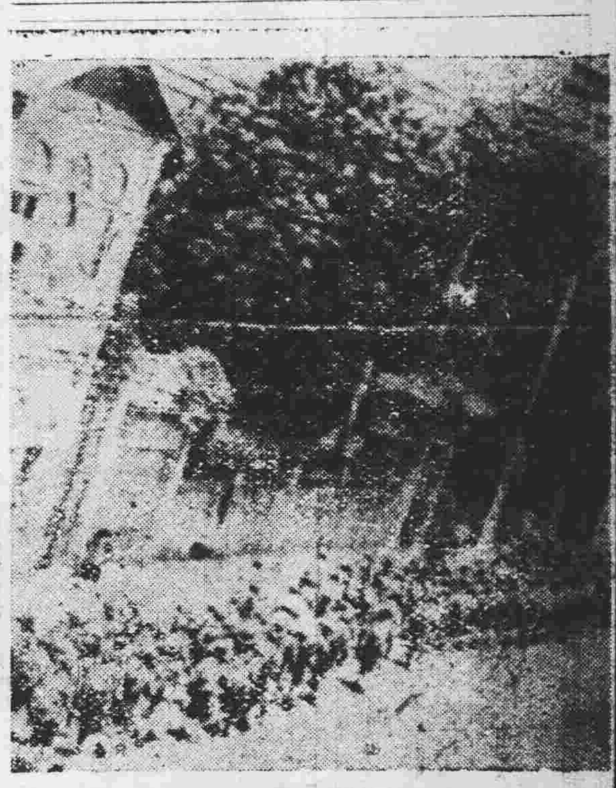

（上）國軍入市時之偉大陣容

「沉默的凱旋」

「沉默的凱旋」是日人失敗後聊以自解之語。本圖所示，皆爲日軍撤退時之情形，這一名詞，得適用之。

商標
天喜堂
老牌 調經丸
若非萬全安敢[illegible]
香港：荷李活道[illegible]
廣州：下九路
天喜堂藥行

興業
廣州江門渡
廣州澳門渡
廣州肇慶渡
廣州江門 逢雙單日開下午四時
日日有船開
廣州逢單雙 興業一號二號渡船開
同安船碼頭　昇昌船碼頭　同安船碼頭
即日收貨
即日到達
快捷安全
興業船務行
地址：長堤潮音街
電話：一六八八〇

廣州 梧州
西興拖渡
安全快捷·準備
國曆九月二十日
舊曆八月十五
招呼週到
船泊鎮記碼頭
由省啓行
誠德行代理報關
行址 新堤路一七二號
電話一二六四八

潘高壽
川貝枇杷露
正方正法
治痰治咳
肺癆肺瘻
逢凶化吉

永樂樓
著名 中秋月餅
特製永久安樂月 每盒特價
加送玉蘭酥月一盒
宣材實料 紅玫瑰豆沙月 每盒特價
正鋪漢民南
支店一德路

廣州 清遠 曲江
新華渡
實力護航
安全舒適
注意 不日啓航
天成路狀元坊四號
新華航業行
電話：一四五一五

◁太平南路▷
大元月餅
賀歷史上偉大的狂歡
同胞們健全的幸福
著名
豐美時菜 早飯晚飯 種種食品 皆大降價
唯一午市
火鷄飯麵
每碗
四百元
太平南大元啓

現值抗戰勝利
國土重光
長堤
明月酒家
本酒家敬聘鄺鐵公律師爲常年法律顧問
遵奉國家命令營業定國幣本位籍表敬仰蔣委員長建國方策暨國軍盟軍作戰勇敢同時酒菜麵點一律減價以備各界狂歡壯醉之樂謹備早晚飯不計本最抵食的出品
勝利餐
◁四大件▷
祇沽六十元
寶鴨戲蓮池
家鄉南乳肉
鮮菇金錢片
冬瓜蚨蝴脯
午餐大犧牲
益食家的特製品
西湖鱸魚飯 每碟三十元
乂王乳猪飯 每碗三十元
早市 牛肉腸粉 每碟七元
四寶大飽 早午市有賣
電話：一六七五〇

老
永豐酒庄
婦科雞酒
鹿胎千歲酒
調經治帶
產後風癱
扶元壯腎
強腰添髓
保產安胎
飲之立愈
夜便即止
返老還童
廣州長壽東路七十八號
電話一六八二六

襲擊符號

成金

戰事結束前，菲濟島的美國駐守部隊對土人的游擊隊舉行過一次夜間試驗，那些土人愛穿的制服不過一條短褲，頭髮剪得只留一寸半長，但他們潤肩挺胸，身子倒很結實，在森林裡出世的真是天生斥候的好傢伙。他們穿過叢林，完全輕手輕腳，並無絲毛聲響，管你的耳朵，最敏感的也難發覺他們來臨，他們殺敵很爽快，又夜間鎮靜，他們常用一把刀，或放一口槍，可是美軍對於他們的技巧還有點不信任，於是選定一夜，實行試驗一下。土人們各領得一根粉筆，並指定在作戰形態下，他們意想中一切的目標物，凡可以抓到的即用粉筆劃一個十字的符號，表示已經破壞了。那天的晚上，月色很清朗，在各個守衛的美軍哨兵站一律加派雙倍站崗，又下令特別警戒。可是始終似乎沒有點兒事情發生，看看天又快亮了，美軍互相懷疑，認定土人們都不免失敗了。

然清早太陽起來以後，美軍有些暗暗慚愧，家大都面通紅，弄得啞口無言，原來排長的褲子和屁股都發現了一個粉白色的十字，營裡所有的軍事目標，通通都劃下了粉筆的符號，昨夜整晚站崗的那個士兵的房裡：計共一張枱和四張椅，無不發現了白十字。那伙夫更氣得亂亂跳，他清晨爬起身來，馬上要動手趕炊麵包時，可是所用的那個鍋子，都有了那個記號，累得他要洗滌一番。

兩棲戰

在此次大戰中，美國和其他盟國的軍隊在太平洋上有了約一百次的登陸的經驗，而在歐洲和非洲曾經過五次大規模的兩棲作戰。這大戰結束的時候，他們已經懂得如何運用陸空的聯合一動來隨時隨地實行登陸。

當盟軍在諾曼第海岸登陸而突破原以爲堅不可破的德國大西洋長城的時候，這一點就在最大規模的海陸空聯合作戰中表現出來了，十多個聯合作戰的海陸空軍的合作使這次登陸作戰成爲可能，這三個兵種的完密無間的配合行動，使這次作戰成功了。同時，海空控制權之操在盟軍手裡也是此次行動成功的條件之一。

在諾曼第之役以前和以後的許多次登陸作戰中，還些因素都是存在的，雖然那些戰役比起諾曼第之役來却是小巫見大巫。在這次法北登陸與建立灘頭堡壘的行動中集中使用的軍艦和船隻達七千艘以上。諾曼登陸雖然使用了還樣大數量的艦船，但盟軍又在兩個月之中，在法南作第二次的兩棲作戰。這兩次登陸戰都是以前在北菲，西西里和義大利兩棲作戰的後策，而這一切的作戰都直接有助於德國的無條件投降。歐洲各次兩棲作戰之差異，在太平洋的各次行動中更已見顯著，雖然在太平洋上所用的兵員數目沒有那樣大。還些太平洋島嶼（有些不過是珊瑚島而已）各有其艱巨之處，其防禦亦因地而不同。

太平洋上的攻勢需要不斷地接踵而來。自從一九四二年八月七日美國海軍陸戰隊在瓜達爾納爾建立灘頭堡壘之後，美軍從事了約一百次的登陸戰，平均每十天一次。

這些兩棲作戰的區域廣達一千二百萬方英里以上，從阿圖島吉斯卡島到所羅門群島，及從吉爾貝爾群島和馬紹爾群島到太平洋島西端。美軍愈接近日本本土和中國海岸，則使用的兵力就愈大。馬里安納群島的攻勢，使用到六百艘以上的艦船，此外還使用了二千架以上的飛機和三十萬士兵和水手。從一九四四年六月到八月初，攻克了塞班，狄寧和關島等島，用作超級空中堡壘的基地，以後便開始對日本作經常的轟炸。美軍又從馬里安納群島進入西加羅林羣島，用了更大的兵力，包括近一百艘的艦船，來參加吊球的戰役。吊球的勝利使美軍多得了一條進攻菲律賓的路線，另一條路線則在南方，從新幾內亞的北部與東部跳到了海爾馬黑拉而直指菲律賓。到那時爲止，菲律賓之役是太平洋上的最大的攻勢。一九四四年十月二十日，用以助美軍登陸的船隻達六百九十艘以上，而第三艦隊的混合艦隊便在附近游弋以助登陸。另在菲律賓群島中，從事的兩棲作戰便約達四十次。最大的一次是今年一月九日在呂宋仁牙因灣的登陸，參加的船隻超過八百五十艘。

一個月以後，美軍又在日本內防綫內的硫磺島登陸，還是防務堅固的島嶼，但是經過七個月的海空攻擊以及第三艦隊的協助，登陸戰終於成功了。敵軍都頑強抵抗，這個島也終被美軍攻下了。

四月一日，海陸空三軍又進攻硫磺島以西一千英里的琉球本島。這是太平洋上最大的登陸戰，參加的船隻達一千四百艘。日軍在這裡也戰敗了。太平洋上的日軍便這樣一片片地土崩瓦解了。

南國曙光

居茂作

（13）

十一：善良的呼喚

最初，熱珍無論如何也料不到這如火的遇着旋風那樣，會突然間再出這可怕的場面，她是要躲閃也來不及了。當人在火與旋風倒下了，而在呼喊聲中飛迸了，有如在她面前倒下了一座山！整個宇宙都在她的頭腦中旋轉！而鎗彈和有如敵人的蝗蟲，在這烟霧瀰漫，火舌舐着她的空間中翔躍飛騰。雖然在這可怕的一個世界中，熱珍是依偎地從開始到現在還未曾爲鎗彈所獵，一刻還緊緊地摟着她的小女孩，如今，卻悲慘地，她咽也咽聲，摟着她的手臂倒下了，倒下了！……射擊還是繼續着。一種生的慾求緊緊地摟着她，使她眼見着小女孩倒下，她只有一個悚懼而沒有悲哀，……悲哀的念頭是恍惚有在靜靜地思索的時間才顯露它的真面目，現在的熱珍已只有一個念頭：「如何使自己不要受鎗彈的擊殺物？」這是一種求生的本能，我們不能責備她怕死，在這沒有理性的屠殺之前誰都希望能逃脫。所以，熱珍已一直向向後退，她甚至忘記了後面就洶湧着，悲痛地洶湧着的珠江水流，因爲她是這樣樣昏沉沉，腦袋和身體都似懸在半空，她是一直的向後，一直的想法逃脫。

以致她意識到自己的存在時，她已是在一隻小艇裡，而外面即流過船底的淙淙的水流，不！也許是誰在苦痛地因了損害而呻吟？她連忙爬起來，以一種像一頭被迫的野獸無路可逃的姿態，突向艇外。然而一隻手攔着她，纏着他按下睡下。並且有一個聲音低沉地說：「你要跑出去，他們會看見你。他們正在到處「捉人」！」——「哎！姑娘，你要是想死，他沒關係，由得你去呀！」接着，卻有另一個更低沉的聲音在說：「不，上天有好生之德呀！救人一命，勝過七級浮屠」，水在衝激着船底，琮琮，伴奏着這兩個善良人的互相呼喚，有如最美好的仙樂。——地獄中難得聽到的仙樂。

熱珍的心魂也似乎爲這對話的溫暖所蘇醒了，她有如在夢魘中突然驚醒中怔然地睜着眼，注視着坐在她身傍的一個中年人和一個女人。

「義奸」高卓審訊記（下）

佐：譯

死刑

奉命替高卓辯護的名律師金曼底跳起來說：「我請各證人辯護。」執刑官格爾那道：「要頭腦清醒些才好！我請求將高卓立判死刑，馬上把他槍決。」

辯護律師金曼底說：「假如不是法西斯蒂造成這罪惡，高卓可是一個忠厚長者啊，我有他童時他把頭伏在他母親膝上的小照，我所辯護的人，正是這孩子高卓，因爲專制魔王把他領入歧途，因而幹出那殘酷的罪惡。」

當法庭遣堂了生小，首席法官們再就座坐：「以本國皇帝名義，本庭宣判高卓爲賣國奸臣，他所犯的罪是黨同敵人，危害國家，此判詞將由羅馬谷報公佈」，法官宣判之後高卓微笑着，新聞記者把他包圍起來，他招呼他的朋友和僚他，他們從被他禁閉的政治犯，現在的記者羅斯碧格拉阿司談話，他說：「我很喜歡再看見你，時移世易，我們也吸起美國香烟了」。

羅斯碧格拉司：「最重要的還是你竟然悔悔起來，而且還有勇氣來面對實了」，高卓：「要時天才接到通知，我的勇氣是常常都存在的」。他突然莊重地說，「我真是喜歡見你的啊！」

告別

對一個受感動的法官，高卓說：「你吸烟太多，手都震了。」一法官：「我的手是因這件案，爲了憂苦悶？」高卓：「我尚且沒有驚，」他轉向羅斯碧格拉司說：「今日下午來吃中飯吧，我來吃晚飯吧。」

「住得很，你今午點，我可不能和此先生們在一起啊。我要到這那邊。」他指向那些法官。

那晚，高卓會見他的愛人，膝上拿她細麼地哭。高卓說：「鎮靜些，鎮靜些，相信我吧，我是要你的。」聞馬拿說：「我是要你的，我去了，請他捕捉的，我想遺忘他。紀店買鞋，他們知道我認識你，但你們不應該犧牲我而獻身出來啊。」

第二天早上，在他踏上載他赴刑場的黑車之前，高卓說：「我懺悔了，再會吧，祝你幸運，我不搖手了」，他真的沒有搖手，坐上車中的椅子，直到刑場去了。

科學預言　人類生命延長

三年前，美國耶魯大學教授法尼斯，是一位著名的科學家，他對於今後三四十年來間要寫出未來世界的面目：（一）立體式的建築物將增加。（二）住宅的換氣設備（冷氣和冷氣等）將普及。（三）無綫電傳真的途將普遍。（四）農產品在工業上利用的方法將多。（五）因爲某種新的纖維的發明，將使紡織工業大爲改觀。（六）輕金屬的用途無限擴展。（七）藥品研究成功，能治百病。（八）食物的生產將由人力加以調整，凡對於人體最有益的，就使它大量生產，不必要的就減少它的產量。（九）人類生活學的進步，人和生命延長。（十）可塑的原料的用途將增廣。（金八）

杜錦泰先生鑒　見報請到本報廣告部一叙　本報啓

任頌勳醫師　專內科兒科　返市照常診症　門　皮膚花柳　診所長堤一八九號二樓

下九路　達華鞋　大量洋珠源源上市　諸尊惠顧認明正貨

下九路　電話一五七二六　吳志記　現代男女鞋　精造海陸空軍長靴

楊桐竹林　百草油　止痰驅風　除疴止痛　藥精　風膠淚　點膜脫除　總行：杉木欄路　藥店有代售

享譽廿餘年之唯一茶室　陸園　·時製和平食譜·　全部經濟化　一試便知精品　勝利八寶飯　精華元蹄飯　北菇鮮蝦飯　普天同慶盒　中華萬歲乾

☆譽滿省港之☆　龍泉大茶室　歡迎國軍凱旋同粵　皆大歡喜百物猛降　各款新奇美點一律降價　勝利麵（每碗）二百五十元　油鷄瀨粉（每碗）四百元　牛腩瀨粉　三百五十元　全市無雙牛肉捲腸粉每碟二百八十元　地址下九路　電話：一一一八五

廣州　吳春壽堂肚痛散　國藥精選配劑　醫所廣州萬福路第一百○八號　長堤石公直街興賢里二號

大佛社　女醫　余鳳智　大醫師　區德曜　主治性病　平民化療　獨特療法　不愈還洋　毒孕　難孕　易孕　調經　疑孕　健美　健腎

歷任方便醫院中醫席　宋展岐　經驗宏富　上午寓龍津東路洞神坊　下午寓拱日西五十號　電話一一九六四

金丹膏　癰瘡爛肉　油蠟癬癩　爆膽膏　跌打風濕　止痛同瘡　總發行藥欄路張安昌

原日香港痛腫專門　周達文　廣州醫務所大德路八十一號（大德戲院斜對面）　劇烈痛症　劇痛諸藥不止者　聘請當面試服　證明快者二個字　最遲三點鐘止痛　梅毒白毒　癰疽爛肉　腫脹脚氣

花柳專科　何棣華　白濁　皮膚　花柳

何亦民牙科醫師　針射脫牙　眞金鑲牙　統理一切牙科手術　醫務所：廣州大新路一五六號　電話：壹一八四八號

風行四十餘年老牌　劉艾良發冷丸　廣州光復中路七十二號　電話一零九八一

橘花仙館　紫雪丹　破大熱症　獨步聖藥　廣州杉木欄路

見蓮素　主治發冷發熱　每服四片　總經理南方大藥行　杉欄路

高伯鄰疴嘔肚痛散　治各種痛症

花柳皮膚白濁專門　麥廷光專醫　白濁　花柳皮膚　即日數天見效斷根　醫務所太平南路八十二號

任警魂醫師　專醫花柳白濁負責治愈　肺病　新法戒烟　醫務所一德西路　分診所太平南路（電話）一四四四三號

陳炳南　專醫　花柳白濁　四天包愈　沙基清海路

馮惠農　神農茶皇　醫各症　總行杉木欄

馬雨川內科喉科　長壽西路一三二號　電話：一一五四四號

黃福　百花精　主治瘡癬　疥癩油蜡　濕毒爛肉　各處藥房有代

中醫師　徐翼侯　專醫花柳：久熱　白濁：久痢　兒科　龍津東路一九九號

醫生　宋吉堂　專醫鹹疳白濁　限日全愈　瘡科喉科　痔瘡　鹹疳若係醫未好快恒珍珠拔毒膏　醫館帶河路四十二號

龍津路　高健伯　科喉　喉不退熱　熱病痛症　林秀蘭　女中醫　婦兒科

梁培基發冷丸　治瘧灵驗一服即愈　捉過灵符貼過膏藥食過山草果見連納霜而不愈者請即購服惟影射僞冒過市須認正字號乃購切勿貪平庶不致誤　長樂路恒安別館發行　各處有售

花柳白濁　痔瘺臭狐　余自強醫師　行動如常　無痛剪除　包皮過長　醫所：廣州市高第路一七七號

黃劍秋男婦兒科　醫所　長壽西

省澳　潘人和　毛鷄藥酒行　毛鷄丸　主治　調經止帶　活血養顏　婦女聖藥　夜尿腎冷　精稀等症　龍虱補腎酒

猴嘜發冷丸　發冷發熱　一服即愈　天民齋製定

陳伯和　精醫熱症咳症　病化痰止咳散　生補　清補　鷄丸　龍津東路洞神坊

馬百行痔瘡散　如患外痔用散搽患處　如患血痔內服化痔丸　總發行十八甫各藥房有代售

醫師　吳強華　專門淋病　花柳婦科　負責治愈　醫所太平南路五十二號　電話：一五八三五　留產接生女醫李超明　助理檢驗梅毒

醫師　王昌璞　專醫白濁花柳　肺病婦科　新法特效治療　日全愈　助理醫留產　漢民南路　號　電話：一一六二七三

祥興鐘錶行　本行統辦各國名廠鐘錶黃白金銀時錶報刻準確款式新奇特聘名師精工修理各式鐘錶事件快捷妥當價格從廉　諸君惠顧幸留意焉　拱日東路十七號　電話一六二八四

十靈丹　精工電版　止痛退熱　安全快捷　總發行處：太平南路五十號